



**Întâlnire de suflet
la Școala
Gimnazială
Dudeștii Noi**
**S-au revăzut după
aproape 30 de ani
de la absolvire**



pagina 5

**Amenajarea
trecerii la nivel
cu calea ferată**



pagina 7

**Start într-o nouă
ediție a Ligii a V-a,
Seria a II-a, pentru CSC
Pindul Dudeștii Noi**

pagina 8

**Lucrările la Școala Gimnazială
din Dudeștii Noi, tot mai
aproape de finalizare**



pagina 5

**Primele lucrări
în teren pentru
rețeaua
de gaz din
Dudeștii Noi**

pagina 3



Prezentare istorică a localității Neubeschenowa

Satul Neubeschenowa a fost întemeiat în secolul al XIV-lea și este menționat pentru prima dată ca parohie catolică. Printre cele 288 de parohii ale episcopiei de la Csanád se număra și satul cu numele „Besse-new”. În anul 1334, acesta făcea parte dintr-un arhiepiscopat.

Până la invazia turcească din 1552, satul a fost menționat de doar două ori: în 1494 sub numele „Nagbeseny” și în 1498 ca „Bessenyew”. Numele medieval al localității era de origine maghiară, iar forma sa actuală în limba maghiară modernă ar fi „Besenyö”. În limba germană, numele este „Petschenege”, ceea ce sugerează că așezarea a fost probabil fondată de pecenegi, un popor nomad de origine turcică, al cărui teritoriu de origine se afla în apropierea actualii Beschenowa Veche.

Invazia turcească din 1552 a dus la distrugerea majorității instituțiilor creștine existente până atunci. Această distrugere a fost urmată de depărtarea populației, localitățile fiind incendiate, iar locuitorii uciși sau înrobiți. Ulterior, în zonă s-a stabilit o populație sârbească.

În anul 1717, în registrele oficiale apare o localitate cu doar 20 de case, ocupate în principal de păstori sârbi, care, neputând plăti impozitele, au migrat spre Ungaria. Mare parte din zonă devenise pășune părăsită, cu doar câteva colibe de păstori sau gospodării modeste risipite prin fostul comitat Békés.

În jurul anului 1720, ultimii crescători de vite sârbi au fost obligați să părăsească satul. Conte Florimund Mercy a trecut satul „Behsenova”, acum părăsit, pe harta Banatului de Timișoara (1723-

1725). În 1728, Camera Aulică Imperială și Regală de la Viena a inițiat un program de colonizare a Banatului cu germani proveniți din regiunile Trier, Mainz și Pădurea Neagră.

Potrivit istoricului Franz (Francesco) Grisellini, șapte localități, inclusiv „Neu-Beschenowa”, au fost colonizate la inițiativa contelui Mercy. Cu toate acestea, numele localității nu mai apare timp de șapte ani în registrele administrative ale Banatului, probabil

din cauza războiului turcesc din 1737-1739, care a adus grave distrugerii regiunii prin jafuri, incendii și epidemii – inclusiv ciuma, care a făcut ravagii până în 1740.

Au fost necesari aproximativ cinci ani după război pentru ca provincia să revină la o stare relativ stabilă și organizată.

Material preluat de pe pagina de facebook a viceprimarului Alexandru Bodea



Juni 1995 - Bahnschranke bei der Einfahrt ins Dorf von der Wiener Straße aus kommend

POVEȘTILE COPIILOR

Poveștile bucuriei La mare

Raul și Andreea mergeau la mare cu familia lor. Pe drum ei văzuse o reclama cu o balenă albastră.

- Andreea, am o idee. Când ajungem la mare să ne scufundăm în adâncuri poate vedem o balenă albastră.

- Raul nu cred că este o idee bună, este periculos.

- Ai dreptate, mai bine îi întrebăm pe parinții noștri.

- Mama, tata avem voie să ne scufundăm ca să vedem o balenă albastră?

- Dragii noștri, nu cred că e o idee bună. Nu aveți echipament corespunzător.

- Bine, am înțeles vom face alte activități distractive.

Toată lumea e fericită, vacanța la mare a fost minunată.

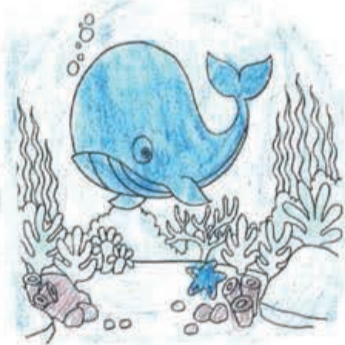

Mihai și chitara

Era o dată un băiat pe nume Mihai care își dorea foarte mult să învețe să cânte la chitară.

Într-o zi s-a gândit să o întrebe pe mama sa, dacă poate să îl înscrie la cursuri de chitară.

- Mama ai putea să mă înscrii la cursuri de chitară ?

- Desigur dragul meu, dar ești sigur că îți dorești asta ?

- Da, sunt foarte sigur.

Trecuse câteva zile și mama îl înscrie la cursuri. Mihai era foarte bucuros. După multe cursuri de chitară Mihai venise acasă foarte fericit strigând-o pe mama lui.

- Mama haide să mă ascuți ce am învățat.

- Vin imediat !

Mihai îi cântase primul lui cântec învățat. Mama lui era foarte mândră de el.



Sîrbu Mihai
Editura: Blindoșel
Dudeștii Noi 2024

Graficul de colectare a deșeurilor reciclabile în comuna Dudeștii Noi

Operatorul de salubritate, Retim Ecologic Service SA, ne-a transmis graficul de colectare a deșeurilor reciclabile aferent comunei Dudeștii Noi pentru anul 2025. Acesta este următorul:

- 10 și 24 Ianuarie
- 7 și 21 Februarie
- 7 și 21 Martie

- 4 și 18 Aprilie
- 2, 16 și 30 Mai
- 13 și 27 Iunie
- 11 și 25 Iulie
- 8 și 22 August
- 5 și 19 Septembrie
- 3, 17 și 31 Octombrie
- 14 și 28 Noiembrie
- 12 și 26 Decembrie



Primele lucrări în teren pentru rețeaua de gaz din Dudeștii Noi

Într-o etapă neclară a situației economice naționale, comuna Dudeștii Noi a făcut primii pași spre realizarea uneia dintre cele mai așteptate investiții: introducerea sistemului de alimentare cu gaz.

Concret, după ce s-a trasat planul de lucru în teren, lucrările de construcție au început în Dudeștii Noi din zona Calea Becicherecului, strada Filip Beisser, strada Verde, Alea Viilor, strada Dealului și strada Poștei, avansând către ieșirea spre Sănandrei. Primele utilaje au intrat pe șantier în ziua de 4 august.

„Proiectul are la bază Programul Național de Investiții «Anghel Saligny», adică finanțare guvernamentală. Ne bazăm pe aceste fonduri și sperăm ca situația să devină tot mai clară în perioada următoare. Pe termen scurt, atât noi cât și constructorul putem susține lucrările și o vom și face, dar cu siguranță nu putem acoperi proiectul în totalitate. Sperăm să nu fim nevoiți vreodată să sistăm șantierul. O astfel de investiție este necesară mai ales că ea nu este un moft, ci o necesitate și totodată un pas uriaș spre confort și siguranță.

Am început să scriem istorie. Una aparte, de durată și în folosul întregii comunități. Este atât de important ce se întâmplă acum, încât peste câțiva ani, când ne vom uita în spate, vom realiza că această lucrare ne-a ridicat standardele.

Anul 2025 va rămâne un punct de referință pentru noi toți. Este cea mai așteptată lucrare și acum avem și primii pași concreți spre confort și siguranță. Vă rugăm să o primiți cu răbdare și înțelegere! Va fi un proces lung și anevoios pe alocuri, însă gândul trebuie să ne ducă doar la cât de bine ne va fi apoi”, transmite primulul comunei Dudeștii Noi, Ion Goșa. Imaginea care însoțește atricolul a fost realizată pe strada Păduricii.

Odată cu demararea lucrărilor vor apărea și situații care pot crea disconfort la nivel de comunitate. Fie că vorbim de noroi, rute ocolitoare sau defecțiuni accidentale, pentru bunul mers al lucrărilor, autoritățile fac apel la toți locuitorii să dea dovadă de înțelegere.

Ce urmează?

Există două aspecte total distincte și diferite de care va trebui să ții cont pentru a deveni utilizatori ai serviciului de alimentare cu gaze naturale:

Primul aspect este legat de instalarea contoarelor la limita de proprietate concomitent cu lucrările care se vor realiza pe domeniul public.

În mod normal, operatorul de distribuție emite un aviz tehnic de racordare (ATR) pe baza unei solicitări pe care o depuneți la unul din punctele de lucru al acestuia.

Pentru acest proiect există un aviz unic emis de TransGaz care prevede o soluție unică pentru fiecare utilizator casnic. Pentru utilizatorii industriali sunt



prevăzuți parametrii tehnici maximali însă pentru fiecare în parte pot exista consumuri diferite.

Existența acestui aviz unic la nivelul tuturor utilizatorilor casnici scutește fiecare gospodărie de plata unei taxe și de întocmirea unui dosar.

Cu toate acestea, costul individual cu rețeaua internă din fiecare gospodărie este și rămâne în sarcina utilizatorului.

Operatorul de distribuție nu are nici pretenția și nici intenția să impună proprii instalatori și propriile tarife pentru amenajările interioare din fiecare gospodărie, însă ei vor face verificările tehnice și vor emite acordul de acces.

Pentru această operațiune se depune un dosar individual și se achită un tarif de verificare. Fără acest demers și fără acordul de acces la rețea nu se poate semna contractul de furnizare energie.

Mai facem precizarea că acordul de acces și verificările tehnice se pot face doar DUPĂ recepția rețelei și punerea în funcțiune (deci este condiționată de funcționarea sistemului public realizat de la stația de măsurare și reglare presiune până la racordul individual).

Pentru acest motiv NU se vor primi încă cereri de

acces de către operatorul de distribuție.

Al doilea aspect este legat de realizarea rețelei de pe proprietatea privată a fiecărui utilizator care se poate realiza cel mai indicat odată cu lucrarea de pe domeniul public.

Așa cum am scris mai sus, fiecare are libertatea să își proiecteze sistemul de încălzire interior și să execute lucrarea utilizând specialiști în domeniu.

Cu siguranță cei care fac lucrarea pe domeniul public dețin calificările să realizeze lucrările interioare din fiecare gospodărie și în măsura în care nu este afectat graficul general de execuție al lucrării sau au resurse suplimentare, le pot aloca către fiecare utilizator.

Vă recomandăm să semnați un contract de realizare a lucrărilor și să vă dimensionați împreună cu un specialist instalațiile termice (centrală, conductele de legătură, sistemele de siguranță, termostatele etc).

Chiar dacă punerea în funcțiune a sistemului se poate realiza DOAR după recepția rețelei și după toate verificările tehnice, lucrările de pregătire a sistemelor proprii de încălzire oricum trebuie realizate, avantajul fiind că la acest moment nu sunt costuri suplimentare la faza emiterii avizului tehnic de racordare.

Întâlnire de suflet la Școala Gimnazială Dudeștii Noi

S-au revăzut după aproape 30 de ani de la absolvire



Ziua de 10 august a fost una plină de emoții pentru o parte dintre absolvenții promoției 1997 de la Școala Gimnazială Dudeștii Noi. Aceasta pentru că s-au revăzut din nou după 28 de ani de când au încheiat cursurile celor două clase de a VIII-a din acel an, și-au revăzut o parte dintre dascălii care le-au îndrumat pașii și au avut prilejul să afle unii despre alții care le-a fost drumul în viață, atât profesional, cât și familial.

Organizatorul principal al acestui eveniment de suflet a fost chiar Constantin Sabău, diriginte atunci al clasei a VIII-a A. Vizibil emoționat, profesorul Constantin Sabău a strigat, ca pe vremuri, catalogul, iar foștii elevi care au fost de față au strigat: „Prezent!”.

După ce au depănat amintiri, iar profesorul Constantin Sabău le-a oferit celor prezenți suveniri care să le reamintească de această zi, toți cei prezenți au făcut o fotografie de grup.

Întâlnirea a continuat la Balta Pescărețul din Becicherecu Mic, acolo unde absolvenții promoției 1997 s-au aflat alături de o parte dintre dascălii lor. Totul s-a încheiat cu promisiunea revederii.



Arc peste timp

Chiar dacă nu au fost toți prezenți la întâlnirea din 10 august, îi prezentăm, în cele ce urmează, pe absolvenții celor două clase de VIII-a anului 1997 de la Școala Gimnazială Dudeștii Noi. Specificăm faptul că am păstrat numele pe care elevii l-au purtat în acel moment.

Clasa a VIII-a A

Cornel Nicola, Cristina Lupu, Radu Ignat, Ionela Maria Onofrei, Florin Nicolae Alba, Mariana Clenciu, Monica Nica, Daniela Elena Ilescu, Florin Belbe, Adriana Rotaru, Petru Marin Dunca, Nicoleta Mihaela Țirlea, Mădălina Boicu, Florin Florea, Aurora Hetea, Nicolae Drăgoi, Nicoleta Hetea, Bianca Bulai. Diriginte: prof. Constantin Sabău.

Clasa a VIII-a B

Tatiana Turbureanu, Ionel Abraham, Cristina Bilc, Marcel Varga, Claudia Șoanea, Florica Negrea, Marius Creștin, Cornelia Sofineti, Marius Moldovan, Felicia Gheorghe, Adelina Pundichi, Ovidiu Todea, Mirela Gherman, Florina Gavra, Mihaela Dersac, Alina Bursuc. Diriginte: prof. Mariana Teodorescu.

Cadrele didactice ale claselor a VIII-a

Virginia Ștefu, Mariana Ursachi, Gheorghe Galetar, Iosif Ștefan Tasi, Covinca Marcov, Agnița Jivcovici, Elena Mita, Ana Chendea, Florin Gașpar.

Director: prof. Floarea Suci.



Lucrările la Școala Gimnazială din Dudeștii Noi, tot mai aproape de finalizare

Școala Gimnazială se apropie tot mai mult de forma finală. Se lucrează atât în interior, cât și în exterior. Fie că vorbim de pereți, de grupurile sanitare sau de pardoseli, toate acestea se conturează frumos de la o zi la alta.

„I-am găsit pe muncitori lucrând de zor. Se vede un progres excelent de la ultima vizită. Mulțumirea și recunoștința sunt cu atât mai mari cu cât în tot acest parcurs am întâmpinat dificultăți financiare și piedici birocratice și, cu toate acestea, constructorul a continuat. Da, uneori pașii au fost mai mici, însă niciodată șantierul nu a fost oprit. Așa am ajuns în stadiul actual. Copiii vor avea condiții dintre cele mai bune și vor beneficia de ele îndată ce lucrarea va fi gata. Sper ca acest lucru să se întâmple până la finalul anului”, transmite primarul comunei Dudeștii Noi, Ion Goșa, după cea mai recentă vizită pe șantierul de la școală.

Obiectivul general al proiectului / Scopul proiectului

Creșterea gradului de participare la nivelul educației timpurii și învățământului obligatoriu, în special pentru copii cu risc crescut de părăsire timpurie a sistemului, îmbunătățirea calității procesului educațional, ridicarea gradului de confort al elevilor, în vederea integrării sociale și profesionale a acestora după absolvirea școlii, și reducerea abandonului școlar prin modernizarea, extinderea și dotarea Școlii Gimnaziale din Dudeștii Noi cu echipamente de ultimă generație.

Acest lucru va contribui la îmbunătățirea condițiilor de viață ale comunităților locale prin sprijinirea dezvoltării condițiilor infrastructurale și a serviciilor, care să asigure o dezvoltare sustenabilă a regiunilor, capabile să gestioneze în mod eficient resursele, să valorifice potențialul lor de inovare și de asimilare a progresului tehnologic.

Obiective specifice ale proiectului

Reabilitarea/modernizarea și extinderea clădirii existente a Școlii Gimnaziale din Dudeștii Noi prin realizarea de dotări specifice procesului de învățământ, eficiența energetică sporită a corpurilor de clădire și realizarea de facilități pentru persoanele cu dizabilități. Prin acțiunile de reabilitare, modernizare și dotare, proiectul contribuie la realizarea obiectivelor stabilite prin POR 2014-2020, prioritatea de investiții 10.1, Obiectivul Specific 10.1, acela de creștere a gradului de participare la nivelul educației timpurii și învățământului obligatoriu, în special pentru copii cu risc crescut de părăsire timpurie a sistemului, astfel: – reabilitarea și reconfigurarea spațiilor existente vor contribui la îmbunătățirea condițiilor de desfășurare a actului educațional cât și la creșterea gradului de confort al elevilor; – crearea unei rampe de acces în clădire pentru persoanele cu dizabilități va facilita accesul la educație al elevilor cu dizabilități; – Implementarea măsurilor de eficientizare energetică prin reabilitarea termică a clădirii, utilizarea energiei alternative, utilizarea de corpuri de iluminat cu consum redus de energie electrică, cât și utilizarea limitatoarelor de consum de apă vor contribui la reducerea consumului de energie electrică și termică și astfel la îmbunătățirea condițiilor de protecție a mediului. Îmbunătățirea calitativă a serviciilor de educație și formare profesională pentru clasele I-VIII, inclusiv clasele pregătitoare, pentru a răspunde relevant și rapid cerințelor sociale și economice, prin dotarea Școlii Gimnaziale cu echipamente și mobilier modern, cu scopul de a oferi tuturor persoanelor posibilitatea dobândirii de competențe de nivel ridicat, relevante pentru piața muncii și societate și de a asigura pe viitor o rată a tranziției mai ridicată către nivelurile de pregătire superioară. Creșterea numărului de elevi care vor beneficia de condiții mai bune pentru învățare prin reducerea ratei abandonului școlar și părăsirii timpurii a școlii și prin dinamica de creștere a populației tinere care migrează către satele limitrofe dacă infrastructura, inclusiv cea educațională, este competitivă.

Valoarea totală a proiectului este de 8.796.374 lei, din care cofinanțarea Uniunii Europene este de 6.992.107 lei.



DE LA SERVICIUL PUBLIC COMUNITAR LOCAL DE EVIDENȚĂ A PERSOANELOR

CONSTATAREA DESFACERII CĂSĂTORIEI PRIN ACORDUL SOȚILOR DE CĂTRE OFIȚERUL DE STARE CIVILĂ

Ofițerul de stare civilă constată desfacerea căsătoriei, prin divorț pe cale administrativă, dacă soții sunt de acord cu divorțul și dacă împreună nu au copii minori, născuți din căsătorie, din afara căsătoriei sau adoptați.

Cererea de divorț pe cale administrativă se face în scris, se depune și se semnează personal de către ambii soți, în fața ofițerului de stare civilă delegat de la primăria care are în păstrare actul de căsătorie sau pe raza căreia se află ultima locuință comună a soților.

În cererea de divorț fiecare dintre soți declară pe propria răspundere că:

- este de acord cu desfacerea căsătoriei;
- nu are copii minori cu celălalt soț, născuți din căsătorie, din afara căsătoriei sau adoptați împreună cu acesta;
- nu beneficiază de consiliere judiciară sau tutelă specială;
- nu a mai solicitat altor autorități desfacerea căsătoriei.
- adresa ultimei locuințe comune;
- numele pe care fiecare sau, după caz, numai unul dintre aceștia urmează să îl poarte după desfacerea căsătoriei.

Cererea de divorț, este însoțită de următoarele documente:

- certIFICATELE de naștere și căsătorie ale soților, în original;
- documentele cu care se face dovada identității, în original;
- dovada achitării taxei pentru îndeplinirea procedurii de divorț pe cale administrativă.
- declarație dată în fața ofițerului de stare civilă, în situația în care ultima locuință comună declarată nu este aceeași cu domiciliul sau reședința ambilor soți înscris/ă în actele de identitate.

În cazul cetățenilor străini, certificatele de naștere trebuie să îndeplinească cerințele de legalitate prevăzute în convențiile internaționale și tratatele încheiate între România și statele ai căror cetățeni sunt.

În cazul persoanelor care nu cunosc limba română, depunerea cererii de divorț se face în prezența unui traducător autorizat, iar în cazul persoanelor surdomute, a unui interpret, încheindu-se în acest sens un proces-verbal.

Ofițerul de stare civilă delegat acordă soților un termen de 30 de zile calendaristice, calculate de la data depunerii cererii, pentru eventuala retragere a cererii de divorț.

În situația în care ambii soți sau numai unul dintre aceștia înțeleg/înțelege să renunțe la divorț, completează o declarație în acest sens.

Dacă soții nu se prezintă împreună, după termenul acordat dosarul de divorț se clasează.

Dosarul de divorț se clasează în următoarele cazuri:

- dacă ambii soți sau numai unul dintre aceștia înțeleg/înțelege să renunțe la divorț;
- dacă, înainte de finalizarea procedurii de divorț, unul dintre soți beneficiază de consiliere judiciară sau tutelă specială;
- dacă, înainte de finalizarea procedurii de divorț, intervine nașterea unui copil;
- dacă, înainte de finalizarea procedurii de divorț, unul dintre soți a decedat, căsătoria încetând prin deces.

Dacă sunt întrunite condițiile prevăzute de lege ofițerul de stare civilă constată desfacerea căsătoriei prin acordul

soților și eliberează certificatul de divorț care va fi înmănat foștilor soți într-un termen maxim de 5 zile lucrătoare.

Data eliberării certificatului constituie data la care este desfăcută căsătoria.

În situația în care constată că nu sunt întrunite condițiile prevăzute de lege pentru desfacerea căsătoriei prin acordul părților, ofițerul de stare civilă delegat întocmește un referat, prin care propune respingerea cererii de divorț și emiterea unei dispoziții de respingere de către primar.

În caz de pierdere, distrugere sau furt al certificatului de divorț, ofițerul de stare civilă delegat eliberează o copie, conformă cu originalul aflat în arhiva proprie, în baza cererii formulate de către unul dintre foștii soți, personal sau prin împuternicit cu procură specială.

Cererea se depune la S.P.C.L.E.P. sau, după caz, la primăria unității administrativ-teritoriale care are în păstrare dosarul de divorț, făcându-se mențiuni despre aceasta în dosarul de divorț.

ÎNSCRIEREA MENȚIUNILOR DE STABILIRE A FILIAȚIEI PRIN RECUNOAȘTERE SAU HOTĂRÂRE JUDECĂTOREASCĂ DEFINITIVĂ ȘI/SAU ÎNCUVIINȚARE A PURTĂRII NUMELUI, CONTESTARE A RECUNOAȘTERII SAU TĂGĂDUIRE A PATERNITĂȚII

Înscrierea mențiunii de stabilire a filiației pe actul de naștere și, după caz, de căsătorie și de deces se face din oficiu sau la cererea celui interesat, pe baza actului de recunoaștere întocmit potrivit legii sau a hotărârii judecătorești definitive.

Potrivit dispozițiilor art. 416 și ale art.450 din Legea nr.287/2009 privind Codul civil, republicată cu modificările și completările ulterioare:

- Recunoașterea făcută ulterior de tatăl copilului născut în afara căsătoriei se face:

- prin declarația scrisă, dată în fața ofițerului de stare civilă;
- prin înscris autentic, în fața notarului public;
- prin testament.

- Declarația de recunoaștere a unui copil din afara căsătoriei se depune la S.P.C.L.E.P. sau, după caz, la primăria unității administrativ-teritoriale care are în păstrare actul de naștere al celui recunoscut, pentru a se face mențiunea de recunoaștere pe marginea actului respectiv.

- În cazul în care filiația a fost stabilită ulterior și față de celălalt părinte, copilul, prin acordul părinților, poate lua numele de familie al părintelui față de care s-a stabilit filiația ulterior sau numele reunite ale acestora.

Noul nume de familie al copilului se declară de către părinți, împreună, la serviciul public comunitar local de evidență a persoanelor la care a fost înregistrată nașterea.

Încuviințarea purtării numelui unei persoane născute în

afara căsătoriei, care a împlinit vârsta de 14 ani, se face numai cu acordul scris al acesteia, dat odată cu părinții în fața ofițerului de stare civilă care are în păstrare actul de naștere, și se înscrie pe marginea actului de naștere și, după caz, pe actul de căsătorie.

Înscrierea mențiunilor de stabilire a filiației prin recunoaștere sau hotărâre judecătorească definitivă și/sau încuviințare a purtării numelui, contestare a recunoașterii sau tăgăduire a paternității intervenită în străinătate

1. Pentru înscrierea pe marginea actului de naștere a mențiunii de stabilire a filiației prin recunoaștere în fața ofițerului de stare civilă sau a notarului public - este necesară aprobarea S.P.C.J.E.P./D.G.E.P.M.B..

1.1. Stabilirea filiației în baza sentinței judecătorești definitive - pentru înscrierea mențiunii pe marginea actului de naștere sunt necesare următoarele proceduri:

1.1.1. În cazul hotărârilor emise în statele membre ale Uniunii Europene cu excepția Danemarcei - este necesară recunoașterea pe teritoriul României a efectelor hotărârii străine, în conformitate cu prevederile Regulamentului (CE) nr. 2201/2003 privind competența, recunoașterea și executarea hotărârilor judecătorești în materie matrimonială și în materia răspunderii părintești (în cazul în care hotărârile sunt inițiate sau pronunțate înainte de data de 1 august 2022).

În situația sentințelor inițiate și pronunțate după data de 1 august 2022, pentru ca acestea să producă efecte juridice pe teritoriul României, trebuie să fie recunoscute potrivit Regulamentului (UE) 2019/1111 al Consiliului din 25 iunie 2019 privind competența, recunoașterea și executarea hotărârilor în materie matrimonială și în materia răspunderii părintești și privind răpirea internațională de copii.

Mențiunea se va înscrie după recunoașterea efectelor hotărârii străine fără nicio altă aprobare.

1.1.2. Pentru hotărârile emise în statele cu care România a încheiat tratate/convenții/acorduri în materie judiciară de drept civil și dreptul familiei - este necesară aprobarea S.P.C.J.E.P./D.G.E.P.M.B..

1.1.3. Pentru hotărârile emise în statele terțe - este necesară recunoașterea pe teritoriul României a efectelor hotărârii străine în conformitate cu prevederile art. 1095 din Legea nr. 134/2010 privind Codul de procedură civilă, republicată, cu modificările și completările ulterioare.

2. Înscrierea mențiunii de încuviințare purtare nume de familie

2.1. Încuviințarea purtării numelui de familie s-a făcut în fața ofițerului de stare civilă sau a notarului public:

2.1.1. Dacă încuviințarea purtării numelui de familie s-a făcut în fața ofițerului de stare civilă care are în păstrare actul de naștere inițial pentru înscrierea mențiunii pe marginea actului de naștere este necesară aprobarea S.P.C.J.E.P./D.G.E.P.M.B.;

2.1.2. Dacă încuviințarea purtării numelui de familie s-a făcut în fața altui ofițer de stare civilă decât cel care are în păstrare actul inițial de naștere sau în fața notarului public, devin incidente dispozițiile art. 450 alin. (2) teza a II-a din Legea nr. 287/2009, republicată cu modificările și completările ulterioare, în sensul că noul nume de familie al copilului se declară de către părinți, împreună, la serviciul public comunitar local de evidență a persoanelor la care a fost înregistrată nașterea.

2.2. Dacă încuviințarea purtării numelui de familie s-a făcut în baza unei sentințe judecătorești se aplică în mod corespunzător procedurile menționate la punctul 1.1.

Tot ce trebuie să știi despre alerggia la ambrozie

Alergia la ambrozie este o reacție anormală a sistemului imunitar, declanșată de expunere la polenul plantei *Ambrosia artemisiifolia*. Polenul este format din particule minuscule, care plutesc prin aer pe distanțe foarte mari și provoacă simptome neplăcute la persoanele alergice. Temperaturile ridicate, umiditatea redusă și vântul creează mediul propice pentru ca plantele de ambrozie să elibereze polen.

Concentrațiile de polen din aer sunt de obicei mai mari dimineața, imediat după ce roua se usucă, și se pot menține până după-amiaza târziu. Polenul contribuie la creșterea poluării mediului, de aceea cazurile de alerggie la ambrozie sunt din ce în ce mai numeroase și mai severe, unii pacienți dezvoltând complicații severe, cum sunt crizele de astm.

Ambrosia este o buruiană care crește aproape peste tot, apare primăvara și înflorește în luna august, astfel încât la mijlocul lunii septembrie este momentul în care nivelul de polen de ambrozie este de obicei cel mai ridicat.

Sezonul ambroziei durează 6-10 săptămâni, terminându-se la începutul lunii noiembrie sau când temperaturile scad sub punctul de îngheț timp de câteva săptămâni. Alergia la ambrozie este una dintre cele mai întâlnite alergii sezoniere.

În formele grave de alerggie la ambrozie se pot declanșa crize de astm. Nu neglija simptomele și programează-te la o consultație!

Cauzele alergiei la ambrozie

Alergia la ambrozie se declanșează atunci când sistemul imunitar al unei persoane reacționează la polenul acestei plante. Reacția alergică este răspunsul natural al organismului după expunerea la un alergen, în acest caz polenul. La contactul cu polenul de ambrozie (atingere, inspirație sau ingerare), sistemul imunitar se activează și eliberează substanțe chimice inflamatorii, cum ar fi histamina, pentru a lupta împotriva alergenului pe care îl consideră o amenințare. Aceste substanțe chimice determină semnele și simptomele caracteristice alergiilor sezoniere.

Predispoziția la alerggia la ambrozie poate fi ereditară. Persoanele care au rude alergice la ambrozie sau la alt polen au un risc crescut de a dezvolta la rândul lor o alerggie de acest fel. În acest caz, este recomandat un consult de genetică medicală.



Simptomele alergiei la ambrozie

La fel ca alte tipuri de alergii sezoniere, cum este alerggia la polen, alerggia la ambrozie se manifestă în special prin: strănut, tuse, congestie nazală, secreție nazală, mâncărimi în ochi, nas și gât, ochi iritați (alerggie oculară), slăbiciune sau oboseală, urticarie.

Deși aceste manifestări clinice nu sunt severe și nu pun în pericol viața pacientului, la persoanele cu forme mai grave pot să apară crize de tuse și dificultăți de respirație. Expunerea la ambrozie poate provoca rinită alergică, dar și forme mult mai severe de alerggie, cum este astmul bronșic. În cazul persoanelor care suferă de astm alergic bronșic, inhalarea polenului de ambrozie poate determina inflamarea căilor respiratorii, care va agrava considerabil semnele și simptomele, putând declanșa inclusiv o criză de astm.

Cum este stabilit diagnosticul?

Medicul alergolog poate stabili diagnosticul de alerggie la ambrozie după efectuarea anamnezei, a istoricului medical și a unui examen fizic. De asemenea, va recomanda anumite teste alergologice cutanate, pentru evaluarea răspunsului inflamator și identificarea cu precizie a alergenului responsabil.

Pe lângă testele cutanate, pot fi indicate și unele analize de sânge, care, în cazul pacienților alergici, vor indica prezența anticorpilor specifici. Anticorpilor sunt proteine pe care sistemul imunitar le produce ca răspuns la alergeni, iar prezența lor în sânge indică alerggie la o anumită substanță.

Tratamentul alergiei la ambrozie

În funcție de severitatea manifestărilor clinice și de starea generală de sănătate a pacientului, medicul va recomanda anumite medicamente pentru ameliorarea simptomelor. Printre acestea se numără antihistaminicele și spray-urile nazale cu steroizi, care trebuie folosite înainte de expunerea la polen.

În cazurile de alerggie severă sau pentru gestionarea pe termen lung, poate fi necesară o schemă de tratament care include imunoterapia, sub formă de tablete sublinguale sau injecții. Ambele metode pot ajuta organismul să dezvolte toleranță la polenul de ambrozie și să reducă răspunsul autoimun.

Amenajarea trecerii la nivel cu calea ferată



S-a amenajat, în sfârșit, trecerea la nivel cu calea ferată de la intrarea în localitate. În câteva ore, timp în care circulația a fost întreruptă, lucrările au fost încheiate.

„Este o lucrare care în sfârșit se realizează. O primim cu bucurie și le suntem recunoscători celor care au contribuit în orice fel ca ea să se întâmple. Era necesară pentru noi toți, dar mai ales pentru cei care folosim des acest sector de drum. Să nu uităm, totuși, că, odată cu modernizarea acestui obiectiv, vom respecta aceleași reguli de circulație. Ne oprim, ne asigurăm și abia apoi trecem. Spun acest lucru în contextul în care calitatea trecerii la nivel cu calea ferată poate îndemna la omiterea regulilor rutiere. Să facem din această investiție o oportunitate și nu un prilej de neplăcere”, transmite viceprimarul comunei Dudeștii Noi, Alexandru Bodea.

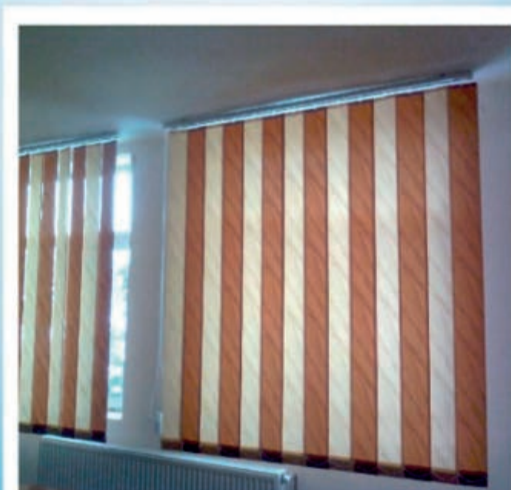

BORBELY CONSTRUCT S.R.L

- Tâmplărie PVC
- Rulouri din aluminiu
- Jaluzele de interior
- Plase de insecte
- Reparații PVC

0751 158 122

0787 224 491



Start într-o nouă ediție a Ligii a V-a, Seria a II-a, pentru CSC Pindul Dudeștii Noi

A început un nou sezon competițional pentru echipa de fotbal seniori a CSC Pindul Dudeștii Noi în Liga a V-a, Seria a II-a. În prima etapă, desfășurată în 23 august, CSC Pindul Dudeștii Noi a evoluat în deplasare, la AS Progresul 1906 Ciacova, echipă care în sezonul trecut a evoluat în Liga a IV-a.

Pentru suporterii echipei și pentru pasionații de fotbal, prezentăm, în continuare, programul jocurilor din turul ediției 2025-2026 a campionatului: etapa a II-a - CSC Pindul Dudeștii Noi - AS FC Inter Foeni; etapa a III-a - CS Progresul Gătaia - CSC Pindul Dudeștii Noi; etapa a IV-a - CSC Pindul Dudeștii Noi - CSC Uivar; etapa a V-a - ACS Unirea Banloc - CSC Pindul Dudeștii Noi; etapa a VI-a - CSC Pindul Dudeștii Noi - CSO Deta; etapa a VII-a - ACS Kids Sîmihaiu Român - CSC Pindul Dudeștii Noi; etapa a VIII-a - AS Unirea Cerneteaz - CSC Pindul Dudeștii Noi; etapa a IX-a - CSC Pindul Dudeștii Noi - ACS Galaxy Timișoara; etapa a X-a - CSC Peciu Nou-Partizan Diniș - CSC Pindul Dudeștii Noi; etapa a XI-a - CSC Pindul Dudeștii Noi - CSC Avântul Jamu Mare; etapa a XII-a - CSC Fortuna Becicherecu Mic - CSC Pindul Dudeștii Noi; etapa a XIII-a - CSC Pindul Dudeștii Noi - AS Petroman; etapa a XIV-a - CS Utvin - CSC Pindul Dudeștii Noi; etapa a XV-a - CSC Pindul Dudeștii Noi - CSC Liebling.



Spicuri din raportul de activitate al CSC Dudeștii Noi pe anul 2024

Clubul Sportiv Comunal Dudeștii Noi a publicat, pe pagina de internet a Primăriei Dudeștii Noi, raportul de activitate pe anul trecut.

Dincolo de competițiile și rezultatele obținute de sportivii dudeșteni de-a lungul sezonului competițional trecut (și pe care le puteți consulta la adresa www.pcdn.ro), merită remarcate mai multe aspecte.

Astfel, anul trecut au fost legitimați la club 150 de sportivi, care și-au derulat activitatea la cele cinci

secții funcționale: fotbal, tenis de câmp, șah, go, taek-won-do. Dintre acești sportivi, 140 sunt din comună. Singurii „stranieri” sunt o parte dintre componenții echipei de fotbal seniori care activează în Liga a V-a Timiș. Toate secțiile Clubului Sportiv Comunal Dudeștii Noi au personal calificat care pregătește copiii din localitate.

De asemenea, cu sprijinul Primăriei Dudeștii Noi, clubul beneficiază de tot ceea ce este necesar (bază de pregătire, materiale specifice, echipamente) pen-

tru antrenament și pentru prezentarea în competiții locale, regionale, naționale și chiar internaționale.

Fiecare secție asigură sportivilor legitimați minimum două antrenamente săptămânal, materiale și echipamente necesare derulării activităților sportive.

Iată, așadar, că la Dudeștii Noi se poate vorbi de un club organizat care oferă copiilor și tinerilor din localitate posibilitatea de a face sport într-un cadru profesionist.

Pentru siguranța dvs și a celor dragi vă recomandăm efectuarea curăților la sistemele de încălzire cu combustibil solid, respectiv a sobelor, șemineelor, centralelor termice și a coșurilor de fum.

Vă stăm la dispoziție cu echipe de coșari autorizați, programează acum o verificare la nr. de telefon 0751016096.

Pentru soluția cea mai eficientă pentru încălzirea locuinței vă așteptăm pe Calea Torontalului nr. 44 cu o gamă variată de șeminee, sobe, centrale.

Oferim construcția șemineelor, a grătarelor precum și curățarea hotelor atât a celor de acasă cât și a celor profesionale.

Pentru mai multe modele vă invităm să intrați pe pagina de facebook <https://www.facebook.com/sergiu.murgu.5>

Luni - Duminică:
11:00 - 23:00

Str. Calea Hodoniului nr. 5 A,
Dudeștii Noi

Vă mulțumim că ați ales pizzeria Vera!
Vă așteptăm cu drag!